時事新報

中華民國念三年二月十二日　星期一

今日本報外埠一大張　本埠另加一張（售大洋四分二厘）

號外

館址上海山東路二二四號

電話九三二五三至六（四線轉接各部）

商務印書館出版

職業學校教科書

專家編輯　科目齊備　取材新穎　適合國情

▼農業學校初級用

農業概論　黃紹緒編　一冊一元

農業　劉大紳編　二冊各六角

初級農業教科書 農業經濟學　馮紫崗編　一冊三角

又作物學　凌昌煥等編　一冊三角

又稻作學　湯惠蓀編　一冊三角

又棉作學　馬廣文編　一冊六角

又土壤學　韓乙然編　一冊六角五分

又肥料學　陳旋編　一冊三角

又栽培學　馮紫崗編　一冊四角五分

又氣象學　李松齡編　一冊五角

又農產製造學　[illegible]編　一冊四角

又園藝學　劉大紳編　一冊四角

又農作物病害學　[illegible]編　一冊五角

又農作物害蟲學　[illegible]編　一冊五角

又畜產學　[illegible]編　一冊五角

▼農業學校高級用

高級農業教科書 農場管理學　楊開道編　一冊七角

又作物學通論　黃紹緒編　一冊六角五分

又作物學各論　顧復編　一冊一元二角

又作物學汎論　顧復編　一冊七角

又造林學各論　李寅恭編　一冊二元

又農具學　顧復編　一冊六角五分

又農藝化學　沈觀寅編　一冊一元

又土壤學　王鍾秦、陳啟昌編　一冊一元二角

又肥料學　李積新編　一冊一元

又育種學　唐志才、溫明吳編　一冊四角

又農業昆蟲學　[illegible]編　一冊九角

又植物病理學　[illegible]、許心芸編　一冊七角

又花卉園藝學　章君瑜編　一冊一元

▼蠶業學校用

又蔬菜園藝學　[illegible]編　一冊九角

又畜產製造學　[illegible]編　一冊九角

又養蠶學　馮紫崗編　一冊七角

又養蜂學　徐正鏗編　一冊七角五分

養蠶法教科書　鄭辟疆編　一冊七角

蠶體解剖學　朱[illegible]編　一冊

蠶體解剖教科書　鄭辟疆編　一冊四角

蠶體生理學　陸星垣編

蠶體生理教科書　鄭辟疆編　一冊五角

蠶體病理教科書　鄭辟疆編　一冊六角

蠶種學　陸星垣編

桑樹改良栽培學　[illegible]編　一冊

桑樹病蟲害學　朱[illegible]編　一冊七角

桑樹栽培教科書　鄭辟疆編　一冊六角

製絲教科書　鄭辟疆編　一冊六角

▼商業學校初級用

商業學概論　陳國楨編　一冊六角

商業經濟　柳[illegible]編　一冊二角五分

商業道德　盛在珩編　一冊三角五分

商業歷史　趙玉森編　二冊六角

商業實踐　盛在珩編　一冊七角

商事要項　劉大紳編　一冊五角

商品學　盛在珩編　一冊三角

商業簿記 修訂本　李宣韓編　李鴻彰修訂　一冊九角

▼商業學校高級用

高級商業教科書 商業學概論　孔士諤編　一冊九角

又商業史　許炳漢編　一冊一元六角

又中國商業史　陳燦編　一冊八角

又商法要論　郝立輿編　一冊一元

又商業算術　曾顯等編　二冊各六角

又商業簿記　楊端六編　一冊九角

高級商業教科書 商業簿記教科書　潘序倫編　一冊二元五角

高級商業教科書 新式官廳簿記及會計　楊汝梅編　一冊一元二角

又近世會計學　[illegible]編　一冊一元二角

又會計學　吳應圖編　一冊八角

又審計學　吳應圖編　一冊一元

又統計學　陳其鹿編　一冊一元

又金融經濟概論　周佛海編　一冊一角

又股份公司經濟論　周沈剛編　一冊一元

又國際商業政策　周佛海編　一冊六角

又廣告心理學　吳應圖編　一冊八角

又財政學　[illegible]編　一冊八角

又匯兌論　[illegible]編　一冊九角

又貨幣論　王效文編　一冊八角

又銀行學（增訂本）　陳其鹿編　一冊一元四角

又保險學　王效文編　二冊（上）八角（下）六角

▼工業學校高級用

高級工業教科書 工廠設備　方漢城編　一冊六角

又工業簿記　陳家瓚編　一冊五角

又鑄工　馮捷編　一冊八角

又車牀木工　郭元棨編　一冊二角

又燃料及測熱學　陳文祥編　一冊七角五分

又材料強弱學　徐守楨編　一冊四角

又陶瓷學　何[illegible]編　一冊六角

又實驗電報學　[illegible]編　一冊六角

又無線電工程學　[illegible]編　一冊一元五角

又市政工程學　[illegible]編　一冊八角

又鐵路工程學　[illegible]編　一冊一元

又汽車學　[illegible]編　一冊七角

又冶鐵學　唐吉[illegible]編　一冊八角

又染色學綱要　[illegible]編　一冊六角

MODEL ENGLISH-CHINESE DICTIONARY WITH ILLUSTRATIVE EXAMPLES

求解作文兩用

英漢模範字典

張世鎏、平海瀾、周志雲、陸學煥 合編　布面精裝一冊 定價二元五角

「不惟爲讀書得良師，而又爲作文得南針」

此爲吳稚暉先生推許本書之語，良以應用英漢字典之最高理想，不惟求解音義，又在明瞭用法，本書係由此理想而編成之第一部創作，一字之下，先註其音，必求準確，次釋其義，必求翔實，並羅列複詞成語，一一附以例句，繫以漢譯，以示每一單字及其複詞在文法上之用法，內容豐備，體用兼全，手此一編，無論讀書作文以至翻譯會話，均可獲益，版本館復業以來，已重印廿四版，其爲讀書界所重視，可以想見。

中等學校教師、學生、圖書館、文藝書報、電報局、洋行、商業機關服務人員及一般研究英文者均不可不備

商務印書館出版

明星花露香水　家居旅行　四季常備

十六歲 小姑娘　雪花中的領袖

除雀斑　去油膩

上海四川路　中西大藥房

上海虹口大旅社廣告

有優待顧客照碼八折雀牌免費倘蒙光顧無任歡迎

本社內部改組大加整頓業將水汀全部從新裝置溫暖異常房間清潔寬暢歐美銅床綢緞被褥陳設精雅茶房挑選侍候週到喜慶禮堂佈置完備特聘中西粵蘇菜味美適口應有盡有

（地址）上海北四川路海甯路口（電話）四〇〇九〇至七號

上海日報公會會員時事新報啓事

啓者茲經上海日報公會決議所屬各會員日報自二月十一日起至十六日止爲寒假休刊六天在本報休刊期內每晨改出號外廣告亦照常刊載十七日照常出版特此通告諸希公鑒

東南信託股份有限公司通告

本公司收足股本一百萬元辦理保證保管及代理收解等業務已逾兩載茲爲推廣營業起見擴充房屋現已修理工竣自本年二月二十日起開始經營各種信託存欵及其他一切信託業務如蒙各界賜顧無不竭誠歡迎存款章程函索卽寄

董事長　李静涵　常務董事　俞子毅　張芹伯　吳錦慶　董事　徐寄廎　林康侯　張濟如　汪寰清　李廉波　孟望渠　張秉三

監察人　徐玉書　盛丕華　陳蓀生

經理　張久香　副經理　鄒粹華　同啓

地址　愛多亞路三十四號

電話　經理室 一四二六八　董事室 一四二九九　營業部 一四三三二

電報掛號　六三六九

國債基金管理委員會二十三年一月份基金收支報告

[illegible]

提早出版

今日出版

時代畫報

第五卷第八期　每冊二角

論語

第三十五期　每冊一角

時代漫畫

第一期再版本　每冊二角

時代圖書公司

上海福州路九十五號

朝報籌備出版通告

同人等組織朝報，期以輿論之力，發揚朝氣，助成國家復興，茲已籌備就緒，定二月二十日，試印樣報，二月二十三日，正式發行，敬以發起旨趣，爲社會告。同人等確認新聞事業爲構成國家文化之重要因素，以增進國家利益爲當然使命，此乃天經地義，無可移易者。顧在中國數十年來報紙發達史上，吾人所見，有純粹以服務爲本位而不能持續其事業者，有純粹以營利爲本位而放棄其應有之使命者，有傍徨於服務本位與營利本位之間，缺乏一貫的精神而結果兩皆失之者，此種痛苦之經驗，實爲我國新聞事業不克遂其正當發展之主因。同人等認爲國家利益與新聞紙本身利益，決非不能相調和，而實相依以並存，而所以克制當前之困難者．厥在鮮明服務之立場，購求經營之方法，而實之以始終不變之決心。朝報經營之方針，以擁護國家利益爲第一義，以發展事業基礎爲第二義，舍此以外，更無私人利害得失之可言。同人等在創始之際，卽矢願以終身之努力．使此報成爲逐漸充實不斷發展之一事業，亦必使此事業充實發展以後之所得，涓滴皆用之於擴大吾人對於國家之服務。同人等雖自知願宏力薄，成非一蹴所可幾，但確信在中國報紙經營上有實現吾人所信之可能。吾人之目的爲效忠於國家．吾人之方法則爲效忠於事業。以爲而不有之精神．作興而勿舍之努力，南京爲國家首都，政府重鎭．深願同業先進，學術大師．多方匡導．俾底於成，尤願社會人士．贊吾人之愚誠．寄以多量之同情與扶助爲禱。

●館址　南京中山路新街口

電話　經理部 二二四八八　編輯部 二二六九三

電報掛號　二一六〇〇

恕訃不週

先考中央執行委員國民政府委員海軍上將幼京府君痛於民國二十三年一月十日下午十時疾終滬寓享壽五十二歲茲擇二月十八日在上海戈登路槙椰路口玉佛寺受弔十九日扶柩回籍哀此訃聞　子楊之宏泣叩　女菱書　新書泣叩　姪之棻泣叩

中央執行委員國民政府委員海軍上將楊公幼京靈櫬發引公啓

二月十九日爲中央執行委員國民政府委員海軍上將楊公幼京靈櫬發引之期凡我同人請於是日下午二時三十分齊集法華民國路四明公所執紼恭送藉誌哀悅除另登通告外恐有未週合再布聞

李烈鈞　吳鐵城　戴傳賢　孔祥熙　張群　許世英　陳策　方聲濤　王孝賚　陳紹寬　李宗黃　全啟

（附路由）二月十九日下午二時自法華民國路四明公所出發經中華路小西門少年宣講團轉尚文門路入大興街車站後路轉滬閩南拓路入車站路至高昌廟　起點新開河麵粉交易所　終點

上海市工務局招標建築修機廠通告

茲招標在市中心區[illegible]建築修機廠及其他附屬工程，凡願投標者[illegible]

評壇

不欲自殺

日本新任駐美大使齋藤博氏，自歐洲乘比倫迦利亞號渡大西洋赴美履新。在其道經紐約時，對往訪之新聞記者，力言日本之和平政策；其言曰：「吾人不欲對俄作戰，俄國不欲打我，我亦不欲打俄國；對俄開戰，無異對其他各國如美國等開戰，吾人不欲自殺也」云云。夫自九一八事變猝起，迄今兩年有餘之間，日人如中風狂，刼掠我東北，虔劉我邊陲，侵奪我熱河，轟炸我淞滬，又復蔑視正誼，撕毀國際約章，甘冒大不韙，以脫退國聯爲要挾；迨要挾失效，則又盛修海陸空軍備，高唱國防第一主義，乃於抱囊括東亞大陸之野心，將以北征俄，東伐美爲制霸太平洋之手段；究其自趨於自殺之途，不自今始矣。齋藤博以對俄開戰爲自殺，抑知跡彼政府兩年來破壞遠東和平之行徑，直巳對全世界開戰，不獨對俄而巳也，廣田宏毅在國會倡言和平政策，其答諸議員質問之語，亦諱言備戰，唯恐不及；然其在滿洲所作戰時準備，倫敦每日電訊新聞紀事兩報，圖解以說明之。欺人歟！自欺歟！蓋其自知惡貫滿盈，巳爲列强所不容，故以和平之說餂列强，而不自以爲矛盾；今始自覺其趨於自殺，晚矣。

中俄交涉

昨天報載南京的消息，說我們的外交當局，因顏大使回國報告外交情形以後，巳決定在本月以內，開始對俄作各項懸案的交涉！據說：交涉的內容，約有三點：一爲中俄新商約的締結；一爲取消新俄密約問題；一爲在俄國境內增設領事館問題。這三個問題，當然是比較重要，因此，我們在中俄交涉開始進行的當兒，不得不向當局貢獻一點芻蕘的意見；事實告訴我們：蘇聯雖不是什麼共產公妻的怪物。但是同樣的也不見得如他所宣傳的眞正援助被壓迫民族的解放，在口頭上不管牠怎樣高喊世界革命，可是牠實際的措施，總以大斯拉夫民族利益爲前提。不久以前，牠曾經與日本眉目傳情，做過非法的中東路談判的買賣，雖因日本的企圖武力攫取，而沒有成功，然而牠居心犧牲我們中華民族的利益，這巳是白日經天的事實了。現在牠似伸出了左手，準備和我們締結所謂不侵犯條約，可是據昨日的東京電訊，蘇俄駐日大使尤禮尼夫，又去訪問廣田，磋商他們藕斷絲連的中東路的買賣；這種行爲，也許是日俄外交戰中縱橫捭闔的一套，但是站在中華民族的立場上，我們不僅要繼續的抗議，同時更應該把這個問題，列入對俄交涉的議事日程。

接收榆關

關於接收榆關的問題，很久以前，我們就聽見華北當局的宣傳，直到昨天上午十一時，才正式接收，一切行政機關，恢復了原來的面貌；而青天白日旗，也在榆臨縣署的旗桿上飄揚！榆關的人民，自從城亡以來，飽嘗了日本帝國主義與傀儡組織壓迫的痛苦。在這四百零三天當中，有土匪僞軍的蹂躪，有鴉片紅丸的毒化，一切的一切，可以說已使整個的榆關，沉溺在非人生活的地獄；現在看見了國旗的招展，眞無異於重覩天日，因此而發生的那種民衆興奮，呼歡的神情，我們是可以想像的。這種現象，在表面上我們不能不拜服華北當局折衝樽俎的手段，不折一矢，不費一彈，居然能使榆關從日本帝國主義的手裏，和和平平的交出來，這當然可以堵塞那班高唱抗日的人們的嘴巴，以現在與過去來比較，誰都不能否認是此勝於彼；不過，我們要曉得：我們今天所接受的榆關，并不是什麼完璧的處女，牠巳經過了日僞一度的强姦！就整個的華北情勢來說，并不因爲榆關的接收就減輕牠的危機，且正相反，接受榆關的反面，正是日本對華毒藥政策的實施；因爲日本藉這種小惠，一方面緩和我們反日的空氣，另一方面則指使傀儡於三月一日稱帝，準備更大的侵略。總之，我們在敵人陷阱上面舞蹈，實在沒有興高采烈的必要呀！

擴大制裁

仇貨如排山倒海而來，當然有幾個根本原因，如㊀國內日用必需的消耗品，它的生產量不够供給；㊁經濟衰落，購買力薄弱，經不得仇貨跌價傾銷的引誘；㊂畸形的關稅自主，不够做抵禦傾銷的壁壘。故在「我們小民」的口吻之下，對於仇貨奸商，時聞原情之論；於是仇貨源源而來，儼然如水就下，莫之能禦。其實若能確認不買仇貨是國民的義務，是做人的道德，比之於餓死事小，失節事大的精神，則上述三因，何嘗便有非買仇貨不可的結論。而目前仇貨暢銷，實有人謀不臧的因素，存乎其間。乃昨天報載：上海某紙行因違反同行決議，私銷仇貨，由市商會函請銀錢業，與此奸商斷絕往來。如此辦法，雖未必置奸商於死命，但能推而行之於各業，必有宏偉的效力。因社會制裁的力量，不必直接見效，而奸商所受苦痛，尤有在經濟斷絕接濟之外者。然則各業[illegible]

飛機炸孫軍陣地

孫軍一部已撤退平羅城以北
甯馬軍藉空軍掩護繼續反攻
中央對孫軍決予全部解決

本報北平十一日電　諸馬軍得朱紹良所遣空軍協助後、已轉守爲攻、衝擊甯夏圍城孫軍、孫軍一部因此已退平羅以北、現甯青諸馬將藉飛機掩護、繼續反攻、孫軍久攻甯垣不下、困於風雪、一經中央機轟炸、有總退却勢、

中央北平十一日電　本日接甯夏馬鴻逵十日電、昨日午刻由蘭州朱主任派飛機三架、到達甯城後、旋即飛往孫軍陣地轟炸、逆軍聞聲胆喪、俟陸空軍商定協剿方略後、不難於最短期將逆部驅出甯境云、

孫軍猛撲甯夏城被擊退

本報天津十一日電　軍息孫殿英仍圖最後掙扎、又編輕裝敢死隊五千名、由孫親自指揮、專攻甯夏省城、十一日晨三時反攻滿達橋一帶、雙方接觸、戰事猛烈、戰至午、孫因衆寡不敵、勢漸不支、紛向長城外潰退、

本報綏遠十一日電　孫軍大部撤到平羅以北、甯郊近無軍事行動、孫本人在石嘴子、孫部週來多譁變、楊猴小匪部叛孫遠竄、

平方駐軍奉命準備出發

本報南京十一日電　中央對孫殿英軍、決予全部解決、朱紹良已調第一師胡宗南部赴前方協助、青省馬步青、甘肅魯大昌等部、由朱授以機宜、開赴指定地點、與甯軍馬鴻逵馬鴻賓等部協同圍攻、駐平中央軍黃杰、關徵麟部、聞亦奉命準備出發、沿平綏路開赴包頭、前後夾擊、孫軍決難作持久戰、短期內孫軍可解決、

晉軍將出動截孫部後路

本報北平十一日電　徐永昌須陰曆新年中離晉、何已派劉蔭厚赴晉與閻切商、共同裁制孫部軍事、劉將偕徐同來、閻現否認孫軍開沃野係出彼意、

本報太原十一日電　楊虎臣派代表劉健丞十日抵并謁閻、徐、接洽要公、

本報綏遠十一日電　王靖國十一日由并返綏稱、晉軍將出動、向後路沿大同至臨河、晉軍兵力頗厚、足可解決孫部、

陶尙銘到津謁于
報告接收榆關經過

本報天津十一日電　陶尙銘十一日午到津謁于學忠、報告接收榆關經過、即將赴平、

本報北平十一日電　榆關接收後、我派去警察、因日方阻撓步槍過石河、今僅徒手站崗、前陶尙銘帶去保安隊二十名、亦僅佩手槍、蘇王琦正向日方交涉、俾警察克荷步槍站崗、

張離杭期未定
一說定今明日返滬

本報杭州十一日電　張學良十一日晨往遊靈隱飛來峯、迄午、廣、下午三時應林風眠之邀、參觀藝專展覽會、張加讚許、副備汽艇往遊三潭印月、傍晚始歸、張離杭期未定、又訊　新任豫鄂皖三省剿匪副司令張學良氏、前赴杭會晤蔣委員長、並參觀杭空軍學校、迄巳多日、茲據張宅息、張氏定於今明日離杭返滬、預定在滬稍事休息、即將赴漢履新矣、

本報南京十一日電　傳張學良擬調東北舊部入贛、並在剿匪中抽編一師、自兼師長、

中央漢口十一日電　張羣談、張漢卿來漢、尙無確期、余與劉峙任巳電滬市長吳鐵城速駕、在新鄉另組新總部說不確、鄂北殘匪包圍痛剿後、殘餘現竄回豫境、現由豫省駐軍會剿、即可殲滅、

顏惠慶月底來京
與俄使磋商中蘇懸案

本報南京十一日電　外交界息、顏惠慶近以中蘇一切懸案、亟待交涉、並奉中央令敦促、擬月底由津來京、與蘇俄駐華大使鮑格莫洛夫磋商一切、至赴贛晉謁蔣日期、約在月初、

○　○　○

于右任病勢漸佳
飲食言語巳漸恢復常態
二週後再施行電氣治療

監察院長于右任、患中風症、邀延中西醫診治、現巳漸見痊可、今晨據其左右稱、于氏經中西醫診治後、言語飲食巳漸次恢復、頰部紅腫亦巳漸退、頭痛亦止、僅口部向右角歪斜、尙未復原、據醫云、可於兩星期後、以電汽療治、

連日在滬各要人、均親赴于宅問候、國府主席林森、行政院長汪精衛、軍事委員長蔣介石等、均有電到滬慰問云、監察院長于右任氏病狀、自經[illegible]伯爾仲安所醫士數度診治後、左頰紅腫及嘴部歪斜、均巳漸漸痊可、惟因肝火過旺、尙須暫加調養、中央特派行政院祕書長褚民誼氏、昨晨又赴靜安別墅于氏寓所探望、加以慰問、褚氏因在滬尙有若干日之勾留、故即將于氏病狀等電告中央、

劉和鼎師擴充爲第卅九軍
周志羣旅擴爲第十一師

本報南京十一日電　劉和鼎師、擴充爲卅九軍、周志羣旅擴爲第十一師、歸劉指揮、劉擬再成立一師、以符軍制、巳派員來京轉皖招募輜重兵一連、

本報廈門十一日電　海軍陸戰隊二旅四團一營陳忠綏部、今日繼第二暨楊仲雅部、開抵廈禾駐防、閩西南各縣民軍、頃向各縣擴充、連日來以利益衝突而起火併者、在惠安有張燦與李發、漳平有詹方珍、李振山與林維邦、

○　○　○

盛馬仍在衝突中

本報南京十一日電　迪化電、省軍與馬仲英部、仍在吐魯番間衝突中、現伊犁塔城等回軍舉動取消其向省方之反抗、與省軍合作、願受改編、省府代表劉平（譯音）受任伊犁區各軍司令、伊塔等區改編軍隊、歸盛部趙某統轄、

修改中美中英商約
外部已擬定計劃
修約地點決在南京
談判開始尙需時日

本報南京十一日電　外交當局、對修改中美、中英兩商約事、已擬定計劃、惟在尙未修改之[illegible]不便發表、修約地點已決在南京、談判開始尙需時日、現美方雖有覆照到部、但英方則尙在駐華使館向英外部請示中、

開闢東方大港
積極進行中
・在港前築石堤以減風浪勢力

據本埠海道測量局消息、開闢東方大港事宜、現仍在繼續進行中、地形經測工作、首次巳告完竣、現巳進行二次經測、並因該港方向關係、常起風浪、於將來停泊船隻、頗有關係、故決定在港前數里之遙、堆築石堤、以減風浪勢力、刻已着手建築、至海岸綫之測量及建築、亦已一一進行矣、

我與瓜特馬拉
將訂通商條約

本報南京十一日電　我與瓜特馬拉將訂立通商條約、以部派王麟閣等爲全權代表、

張含英赴平

中央南京十日電　張含英十日晚赴平、與李儀祉商二次會議籌備之事項

商務印書館

本日新書

聲韻學表解（武漢大學叢書）　一冊　定價一元五角　郵費五分

劉　賾著　本書分上下兩編，上編言今音，下編言古音，明語言之構成，尋聲音之流變，以圖說表明，故謂之表解。方法與理論並重，力求精顯，使學者能瞭諸心而宜諸口，由聲音以知語言故訓之根原。用爲大學教材或個人讀本，皆可收用力寡而成功多之效。著者爲海內大師黃季剛弟子，其於黃君講聲韻，微言奧義，無不搜探而闡明之，尤爲人所樂聞。

蘇俄刑法（社會科學小叢書）　一冊　定價二角五分　郵費一分

申德禪譯　蘇俄自一九一六年革命以來，社會思想一變，而所紹之刑法，亦隨其思想而變遷，自成一家。蓋今日世界各國刑法，均以保護個人爲主，同時顧及社會全體，而蘇俄刑法則以防衛社會爲主，故全部條文，成以此種目的爲中心，殆完全以社會主義爲依歸者。本書保根據蘇俄司法人民委員會出版之法令全集（一九二八年出版）譯出，關於蘇俄刑法，我國尙無譯本，必能引起學者之興味。

〈外埠函購各書請另加掛號費八分〉

87

黃旭初到粵謁陳

中央廣州十一日電　黃旭初十一日晨抵省、謁陳報告出席四全會經過、

孫家山隧道已修竣

中央徐州十一日電　路訊、隴海路孫家山隧道、經路工處日夜趕修、十日巳恢復原狀、工通車、海陳聯運、亦於同日恢復、

本報徐州十一日電　隴海東路孫家山隧道山洞口受塌損、失頗鉅、工務段長何公華率員往修、現巳通車、

長汀匪退竄瑞金
孔蕭股匪被圍即將殲滅
閩北匪迫洋口形勢緊張

本報南昌十一日電　長汀股匪、經南路軍包圍、巳由汀城退竄瑞金、

本報南昌十一日電　孔蕭二股匪、受重創、狠狽向鳳凰山一帶潰竄後、刻西路軍復派大隊向該處圍剿、匪巳不易漏網、

中央南昌十一日電　西路總部報告、西赤匪、半年內可完全肅清、

本報福州十一日電　閩北赤匪、迫洋口、勢頗緊張、其扼守要點、係洋口、青州二處、中央決先攻沙縣、再剿順昌、八十五八十六兩師、由延平挺進、第四及五二師攻游溪、近又調八八師助攻、連日戰事甚劇、

經委會設計
興築京魯路

本報南京十一日電　經委會設計興築京魯路、估計路長四百十三公里、需款七千八百萬元、

國立暨南大學開學通告

本校定於二月十九日開學同日起至二十二日止爲補考及註冊日期二十三日至二十四日爲選課日期特此通告務希本校同學屆時來校切勿遲誤

今日新書特價

基本英語辭典

本書係據基本英語字典之八百五十基本字，加以扼要之例解，凡關於基本英語中之國際字與名稱，基本字拼成之複合字，不規則之比較式，以及複綴發音而成之字，均經備載。他如編制方法之縝密，尤足爲本書之特色。

定價五角　特價祇售三角　寄費一角○五　外埠展期一月

世界書局

日駐僞海軍司令
小林省到平遊歷
將赴津轉濟南青島視察

中央北平十一日電　日駐僞組織海軍司令小林省三郎、十一日晨九時二十五分由承德乘軍用機飛平、在南苑機場降落、軍分會代表朱式勤日武官柴山參贊原田等均往歡迎、小林下機後、即入城巡赴日使館休息、定十二日拜訪我軍政當局、小林此來純係遊歷、擬十四日赴津轉往濟南青島視察後、乘艦返旅順、

本報北平十一日電　小林與其同來之白石小田兩少佐、今日赴袁良宴、十二日何黃在外交大樓邀宴、

陳紹寬晉京

海軍部長陳紹寬、來滬慰問政次陳季良氏後、巳於昨晚乘十一時五十分夜快車晉京、又鐵道部次長曾仲鳴、衛生署長劉瑞恆、昨晚夜車出京、於今晨七時半抵滬、

班禪追薦達賴
改後日舉行

本報南京十一日電　政府追薦達賴、班禪誦經仍改十四日起舉行、經堂巳佈置就緒、

高友唐返平

中央北平十一日電　監察院爲明瞭華北戰區民間疾苦起見、前特派監委高友唐北來視察、現高氏巳事畢、由津返平、刻正草擬視察經過之報告書、呈復監院、

臨洪口海面
發現海盜
駐海州水巡隊已派砲船往剿

中央徐州十一日電　東海臨洪口海面奶奶山、爲由海州通上海青島大連各航線咽喉、最近發現大批海盜、襲船出沒、專刦來往船隻、現駐海州水巡隊巳派砲船往剿、

本報徐州十一日電　海州奶奶山發現海匪、經駐海三分隊往勦、匪巳遠颺、

馮陸雲
候輪出國赴任

新任駐俄大使館武官馮陸雲氏、日前由京來滬、候輪出國、茲以連日並無輪船駛往海參崴、是故滯留滬上、馮氏一俟有輪赴海、即離滬赴任云、

電影檢查會委員
準備辦理移交

本報南京十一日電　電影檢查會各委員、準備辦理移交、

時人行蹤

昨張靜江乘早快車由滬赴杭、曾養甫下午七時快車來滬、褚民誼唐有壬夜快車赴京、

硬色小仙女牌香煙
空包換贈品通告

上海各烟紙店均可兌換

同行寶號代收空包內本公司掉換贈品九扣計算

啓者新出硬色小仙女香烟製法特別精美現已到處歡迎茲爲酬謝愛吸諸君起見特訂空包掉換贈品辦法如左

空包式百念只　換老牌大號林文烟花露水壹瓶
空包八十只　換老牌中號林文烟花露水壹瓶
空包五十只　換加重上等潔白毛巾壹条
空包二十只　換小號棕欖香皂壹塊
空包十只　換老牌小號林文烟花露水壹瓶
空包十只　換本牌十支裝原烟壹包
空包一只　換本牌原烟壹枝

民國廿二年三月十五日

上海永泰和烟草股份有限公司啓

CP-21

法政局恐怖未已 杜邁格全力撐持

宣稱法無需狄克推多 工會示威並將總罷工

路透巴黎十一日電 勞工總會定明日宣布總罷工二十四小時、以抗議星期二日軍警向民衆開槍之暴動、新總理杜邁格會力勸該會秘書長取銷無効、惟該秘書長會允一切重要事務均不停止、且不在街市中集衆示威、同時夏浦之位置問題、亦殊難解決、夏浦近由達拉第免其巴黎警廳長職、今夏浦除此職外、不願接受任何他職、

內閣已商允設立國會調查巴央納公債舞弊案之委員會、而操有司法權、前旭丹政府之傾覆、半由於拒絕設立此項委員會、內閣成立後、即以全力遏制恐怖主義、視此爲各務之最要者、新總理杜邁格擬向世界證明法國無需狄克推多以撐其存在云、

提防影射
姚佐頼根除白濁丸
本醫生發明此丸曾在中國英國荷蘭國註册專治五淋白濁尿道刺痛小便淋濁不論新起久患均能止濁止淋近有同類藥品立心影射裝璜不與敝藥相同購者諸君務須認眞姚佐頓招牌庶不致誤
每料二元 半料一元 各埠大藥房及上海先施永安均有出售
總發行所 上海三馬路大舞台對面 姚佐頓大藥房謹啓

地球牌麥精魚肝油
老年生活萎縮，氣血兩虧，兒童身體孅弱，骨質未堅，均應佐以相當滋養品，如服
老者可滋補虧耗，却病延年，兒童可助長發育，堅強骨質，購時請注意地球商標
上海五洲大藥房發行

立止百咳

大瓶一元七角半 小瓶一元
保肺漿
能治愈老年人冬令久年夜咳！
能治愈寒咳痰咳乾咳肺癆咳！
並製保肺飴藥片化痰止咳服用簡便每盒一元
上海四馬路 太和大藥房發行 全國各埠大藥房均有售

上海南京路新新公司對面
亨得利
必備走時準確的鐘表請到亨得利購還絕對可準
勤於服務諸君 經濟時間諸君
現在祇餘今明二天 特別減價

徵求舊雜誌舊報紙 ……七十八號汪先生收……

週五暴動未死一人

路透巴黎十一日電 據今晨各報載稱、明日巴黎將實行總罷工、故報紙均停刊、

路透巴黎十日電 巴黎警廳長今日報告、昨日騷動中未死一人、惟警察受傷者至少四十人、大都爲手槍擊傷、僅有一人傷勢甚重、示威人之受傷者、現尙有四十人在醫院中、被拘留者、內有外僑五十人、官場刻正加以調查、又被拘留之示威人、內有十名、身藏手槍及火油罐、

示威者高唱國際歌

哈瓦斯里昂十一日電 今晨十時、總工會組織示威運動、參加者達兩千人、示威者遊行街市、高唱「第三國際」歌、幸未發生事故、

新閣舉行首次會議

國民巴黎十日電 新閣今日舉行第一次會議、討論起草下星期四日在國會提出之政府宣言書事、加入新閣之二大政治家泰狄歐與赫禮歐、現爲不管部閣員、但將界以何種職務、亦經議及、民衆現希望將修改憲法事、委託二氏、蓋二氏爲衆望所歸、必能勝任愉快也、

奧國之內憂外患

內衛團已博得響應者 德政府又將加緊壓迫

國民維也納十日電 此間現設立保安委員會、衆皆視此爲消滅京中社會黨勢力之一步驟、當局蓋鑒於近來暴烈派之行動、及於社會黨機關中搜獲大批軍火、故覺當格外嚴密保障公安也、同時總理杜爾夫斯與內衛團領袖間之談判、今日仍在進行中、惟內衛團所要求在各邦設立督責政府及排除政黨二端、似難妥協也、

哈瓦斯維也納十日電 蒂羅爾加蘭蒂卜奧地利及薩爾斯堡各省愛國同盟團、曾向陶爾斐斯總理要求在各該省內樹立權威政府、將隸屬社會民主黨之公務人員、予以撤免、並將各政黨（連基督教社會黨即陶爾斐斯總理所領導之政黨在內）、概行禁止、但天主教之衛鋒隊、亦向陶爾斐斯提出備忘錄、表示維也納省愛國同盟黨、與各省愛國同盟團同一意見、

哈瓦斯紐約十一日電 若干方面傳說、法國國內政局、尙未安定、德國政府、或將乘機對奧國加緊壓迫、民聲講壇報、評論此事、謂「法國雖在國內感受困難、但其對外、仍屬有力、遇當負擔責任之時、吾知其決不稍事猶豫也」云云、

齋藤博抵華盛頓談

斷言遠東不發生戰事 定下週謁羅斯福呈國書

國民華盛頓十日電 新任駐美日大使齋藤、已於今日抵此、歡迎者有美國國務院代表及其他留美日人、多數到站、茲據其向記者發言如左、

最近一般傳說、謂遠東方面將發生戰事、余則可以斷言絕無此情形、余擬在此小住三個月、尙須歸國一行、至謁見羅斯福大總統、當訂下星期云云、

蘇俄遠東軍司令報告 指斥日本備戰

北滿已成日人練兵場 日陸軍三分之一入滿

塔斯社莫斯科十一日電 各報批露蘇聯遠東紅旗軍司令蒲羅契爾向黨大會之演辭、

日在北滿熱狂備戰

蒲氏謂「吾人在此所代表之遠東區域、乃吾國遼遠之邊區、其位置適與今日國際政局爲分激漩之區域相鄰接、今日且與熱狂備戰之日本直接毗連、於目下遠東情況中、吾人備感吾中央委員會所執行之政策、爲聰明審愼而堅定、中央委員會方面、已採取種種步驟廓淸蘇日關係中日趨緊張而濃重之氣圍、唯至不幸者、日本帝國主義者之政策並未能令吾人放心、以爲吾人固無需涉及戰禍、故雖謂吾人一切企圖避免戰爭之努力、全歸無效、可也、夫日本政府之對蘇政策、其言行相差、誠不可以道里計、日本當局談和平之會言、而其熱狂之備戰、則力行如故、北滿已成其練兵場所、日人對此準備不遺餘力、舉全國之精神以事於此、俾得向蘇聯遠東動手、

日本計劃意在襲俄

蒲氏隨述日方種種策劃、並指明此種策劃之目的、不在自衛、而爲向蘇聯襲擊、第一、即爲日方拚命建築軍用鐵路、計已往兩年內滿洲新敷鐵路、共長達千餘公里、直達蘇聯邊界、就中有經濟上之價值者至多爲百分之三十至三十五、第二爲日人建築公路、計過去二年內所築公路總長二千二百公里、其位置不在邊區、即自滿洲內部皆向蘇聯邊境、其方向悉取對於以後軍事行動之發展、最爲便利者、第三、日本競築飛機場、現時濟齊哈爾、北三角區、及該區北部、所闢飛機場及航空根據地、約有五十處、

俄滿邊疆日軍概況

蒲氏述及二月三日林陸相所發表之談話、（林氏在此談話中、備力掩飾日本在滿軍隊之爲少數、並力斥蘇聯集中軍隊於遠東邊區）時、謂「吾人必須力斥此等荒謬之報告、吾人有爲分精確之情報、即日本駐滿軍隊、未佔領滿洲以前、僅有一萬人、現時則有十三萬人、即占日本全國陸軍三分之一以上、此外尙有滿國軍隊十一萬至十一萬五千人、以及由日人組織統率而能御武裝之白俄一萬二千人、同時於此時期內松花江之海軍已擴充爲二十四分隊、林陸相復表不滿云、蘇聯政府已集中飛機三百架於遠東、吾人固無需與彼理論多少、予僅能謂、如遇必要時、蘇俄黨及政府必能集中數量上當然多過於日本之飛機耳、」此語爲是時之鼓掌聲打斷、「唯林陸相距過客氣、吾人敢言日人飛機之在滿洲者當有五百架、特日人故欲守口如瓶耳、一切上所云云、均能表示帝國主義者確準備向吾人作大戰也、

蘇俄態度不爲戎首

蒲氏復引林陸相之言曰、本日不欲日人所進攻蘇聯、如非蘇聯先自動手云云、蒲氏謂、「予意此爲大會一致之意見、即吾人不欲且不需進攻彼等、吾人毋需佔取他人之領土與財富、因吾人所有者已够充分矣、吾人之需從事者爲開闢鑛坑、製造鼓風爐、造鐵道、電力廠等、吾人初不欲戰爭也、（未完）」

德瑞簽訂交換協定

路透柏林十日電 德國與瑞士今日簽定交換協定、瑞士債權人所執之德國債息券、德國允照數全付、而瑞士亦允德貨進口之增多、

暹羅王偕后遊歐抵馬賽

（路透十日馬賽電）暹羅王偕后今日行抵此間、擬在里維拉之蒲流盤桓二星期、然後正式遊於巴黎與不魯塞爾、

蘇俄共黨大會閉幕 新中執委選定

塔斯社莫斯科十日電 蘇聯共產黨第十七次大會今日閉幕、末次大會改選黨內各領導機關人員、黨中央委員會今次當選委員共七十一人、候補委員六十八人、旋本屆中央委員會即擧行常會、選舉該會行政機關人員、結果政治局委員當選者爲斯太林、莫洛托夫、拉柴羅司加昂諾維契、伏羅希洛夫、加里寧、奧爾卓尼卜茲、古比希夫、基羅夫、安特列夫及司西奧爾等、米可洋、邱巴爾、彼得洛夫司基、潘斯杜希夫及羅座塔克等爲候補委員、組織局常選委員爲斯太林、拉柴羅司加昂諾維契基羅夫、伊邃諾夫、耶卓夫、希爾凡尼克、可薩列夫、斯撫茲基、加麥爾尼克、古比希夫等、而克林尼茲基、及木爾加昂諾維契當選爲候補委員、同時斯太林、拉柴羅夫加昂諾維契、基羅夫及伊邃諾當選爲中央委員會……

周英傑律師證明沈曾豫趙福根君訂立租約並啓事
上開當事人等於本月七日委請本律師證明互訂之租賃契約、據出租人趙福根君自稱對於父遺下坐落六區近趙士增戶基地一方計四分八厘〇二毫、早經伊父出租、轉期十年、即自民國二十六年七月十九日起至民國……於約定條件均已履行無誤嗣後沈君在該土地上之使用收益各權發生任何瑕疵除本人自願負責賠償沈君一切損失外並有約上所載各保證人負責等語本律師除爲證明外合代登報聲明如有對於該項租約認爲有效此啓
律師 周英傑 周英才 事務所小東門東姚家弄三十九號 電話南市二三一一三

俞從道律師 陳浩聲會計師 代表公昌泰宣告清算
……來所登記以憑核辦至各債務人亦於上開期內將欠款如數送至本事務所清付否則債權作爲拋棄債務進行訴追特此公告如上
事務所 寧波路四十七號 電話一〇三六五號

章士釗律師 彭毅會計師 受任義興錢莊清算人啓事
……人執行法定清算職責除具狀呈請特一區地方法院備案外特此委任幷請代爲公告等由到所合行代表如上
據義興錢莊股東……告停業以來自行清理……未清債務委請……規定……
章律師 彭會計師事務所小沙渡路承裕里一八一弄三號 電話三三六六七

陳奎棠律師代表陳安根爲共有產權緊要聲明
茲據陳安根來稱……圖天字圩第二十二號第三……九厘七毫……平街北通保仁弄）並上海市土地局……現聞有人抵押及出賣等情事不勝駭異查上開產權爲我陳氏共有未分割之產非經安根親自到場署名簽字不發生任何效力深恐各界……明愛委代表登報聲明並函請上海市土地局停止登記過戶等語前來除函致上海市土地局外合卽代表聲明如上
事務所上海小西門口黃家闕路一六三號 電話南市二二六九五

上海江西高級職業學校 初級中學 小學 續招生並上課通告
本校商科土木工程科初中部小學部均有缺額、報名者隨到隨考、有欲及時投考者務須……實行上課、新生務須……站支路（小學在小南門南……）

復旦大學通告寒假回籍學生
本校本學期定於二月十二日起註册上課、到遲者仍照章扣分、幸勿延誤、其退學請假補考日期改爲二月廿六七八三日、特此通告

上海美術專科學校暨繪畫研究所招生（男女）
教育部立案
一年二期轉學生十五名十名 報名即日起 上海法租界菜市路四四〇號 章程函索附郵票八分
設中國畫西洋畫音樂藝術教育等系……
上海市教育局備案 成美中學校 高級中學藝術科一年二期轉學生二十名
主席校董蔡元培 校長劉海粟 代理校長王濟遠

教育部備案 市教育局立案 惠生助產學校續招新生 開學通告
本校奉市教育局通令定於二月一日開學五日開始上課新舊學生即日來校辦理入學手續有餘額新生報名隨到隨考……
主席校董…… 教務長葉植生 校長施汝雄

大夏大學招生
（一）文理教商法各學院一年級插班生（二）師範專修科一年級新生（四）考試日期二月二十一兩天 報名日期二月五日起 附計……

市教育局立案 華東女子中學招生
初中各級 高中普通科一年級 高中商科一年級 高中師範科二年級 簡易師範科二三年級
本校訓管嚴密功課認眞以期養成優良之學風培植人格健全之女子現各級尙可插班隨到隨考（免試）有成績單者予免試遠地學生中小學均可住宿（附告）本校設小學部及幼稚園同時招生務請速來報名附郵二分索章 校址上海斜橋西首貝勒路徐家匯路十七路十六路電車直達
主席校董于延松 校長馬家振

上海市教育局立案 教育部備案 立達學園招考插班生（男女）
本學園初中一年級下學期及二年級下學期高中普通科一年級下學期二年級下學期均尚有餘額茲定於二月十八日再招考一次欲投考者即日起可報名一切手續載在招生簡章函索章程及招生簡章須附郵票四分 園址上海江灣立達路

德潤英文補習學校招生（男女）
（編制）分高初兩級（程度）自初中起至高中止（課程）文學修詞文法簿記國學代數幾何打字等（報名）隨到隨考膳宿均備日夜校章程函索即寄 校址法租界斜橋北首康悌路口 校長毛德潤

教育部備案 教育局立案 新民中學校招生
（班次）招收高中普通科商科及初中各一二年級生（報名）即日起隨繳四寸半身照片一張報名費二元及前校轉學證明文件（考期）二月十一日（索章）函索章程須附郵票二分（上課）二月十五日 校址江灣北四川路底鐵道以北自寶山路口搭乘公共汽車或淞滬火車瞬息即達 招生委員會

教育部備案 教育局立案 愛國女學（新廈落成）體育科師範科暨普通科初中部小學 招生
●高中普通科體育科師範科一二三年級初中部一二三年級小學五六年級均可插班●報名即日起報名處（一）本校（二）新閘路辛家花園西愛國女學附設第二小學●考期二月十九二十日●詳章函索附郵二分●校址上海江灣路（北站寶山路口）一路四路公共汽車直達
主席校董蔡元培

教育部備案 東亞體育專科學校暨上海市教育局立案附屬體育師範學校 童子軍司令部立案童子軍教練員訓練班 招生（男女）
專科本科第三十屆師範科第十四屆男女新生各五十名專科本科及師範科插班生童子軍教練員訓練班第七屆男女共五十名（報名）即日起（考期）二月十七至十八日（章程）函索附郵五分
校址 男子部上海康家灣 女子部上海西門方斜路

持志學院暨附中招生
學院 大學部（男女） 附中 中學部
文科國學系英文系 法科法律系政治系 經濟系商學系 二三年級轉學生 初中各級及高中普通科商科一二年級 第二學期插班生
（報名）即日起二月念二日止（考試）二月二十三二十四兩天（考試）本校附中（或上海銀行大廈四樓何律師事務所）（校址）大學部水電路 附中（章程）附郵五分 中學部寶山路二五三號

未服此片前之憔悴
常書
附奉郵票二分請給兜安氏五彩繪圖健身篇（內有中西八段錦者）一册寄至下列地址爲荷
姓名
地址
兜安氏補神藥片
人之一生必有一時須服補藥以還復康健者或在天氣不正之時或在病愈之時或在操作過勞之時斯時以兜安氏補神藥片補之不難轉弱爲強延年益壽蓋此片爲補腦補血補胃之良藥而於神經衰弱者尤爲無上佳品
各大藥房均有出售
上海江西路六十八號 兜安氏西藥公司

已服此片後之豐滿

西聯足球第一組
法商會已穩得錦標
昨以八比零大勝英海軍 尚餘四場不難迎刃而解

西聯足球會昨日第一組賽一場、法商會以八比零大勝英海軍、該隊迄今已賽十四次、共獲二十四分、且勁敵已去、尚餘四場可迎刃而解、故本季冠軍已可穩得、法塞斯剋難以二十五分列首席、但僅餘比賽一場、結果僅位亞軍而已、初級杯猶太已得決賽權、昨優游和青華復賽於虹口場、結果一比一難分難解、須擇期再行決賽矣、

◇第一組形勢圖◇

隊名	已賽	勝	和	負	勝球	負球	得分
法塞斯	十七次	十二	一	四	八九	二三	二五
法商會	十四次	十二	〇	二	八二	二一	二四
西捕隊	十二次	六	三	三	三〇	二五	一五
臘克斯	十次	六	〇	四	四一	三二	一二
優游會	十次	五	一	四	三二	五〇	一一
蘇克爾	十二次	五	〇	七	三四	五三	一〇
暨南隊	十次	四	一	五	一九	三二	九分
東華會	八次	三	一	四	一三	一二	七分
西商隊	十三次	二	一	十	二〇	五七	五分
英海軍	十四次	一	〇	十三	一六	六九	二分

◇昨日足球總賬◇

▽西聯會
青華隊 和 優游會 初級複……一比一
法商會 勝 英海軍 ㈠組……八比〇
臘克斯 和 西捕隊 ㈡組……三比三
西商隊 勝 伊令隊 ㈢組……二比一
蘇克爾 勝 聶中丞 ㈣組……七比〇
初級會 勝 德律風 ㈤組……八比二

▽中華會
南金 勝 大江 足一……三對二
健進 勝 高橋 足二……三對二
三民 勝 匯理 球一……八對〇
工華 勝 中行 會二……中行棄權
星光 勝 青年 中字……青年棄權
茂泰 勝 廣義 足一……一對〇
嶺南 勝 毅勇 足二……三對一
中央 勝 晨光 球一……五對二
郵務 和 東華 球二……四對四
通商 和 青白 會一……二對二
五十 勝 浙光 會一……三對二
土地 勝 保險 會二……四對一
匯南 勝 友恒 球一……二對一

津港埠際隊聯袂抵滬

◇津港代表抵滬◇

津港滬埠際足球賽十四日起在上海舉行、比賽日期已誌本報、津隊業於前日上午十一時南下、通車來滬、於昨晚十二時到達、港隊則於九日搭「康木林」號輪船起程、預計路程、今晨七時可抵上海虹口碼頭、本埠西聯足球會等已準備屆時前往歡迎、

太平足球隊 八比二勝寶豐

太平保險公司足球隊、於昨晨十時應寶豐隊之邀、在交大球場作友誼賽、由萬象華任裁判、銀角一鳴、雙方即開始角逐、太平隊先聲奪人、由陳洪井射入一球、寶豐不敢雌伏、努力反攻、亦先後連進兩球、繼而太平亦扳回一球、結果上半時二對二、不分勝負、下半時開始、太平佔順風之利、奮力上進、不十分鐘間、竟為洪井廣添老將樂平等連續攻進五球、寶豐隊一蹶不振、內衛線全為太平足跡、雖攻不已、終為邵樂平精美妙射、再加一球、下半時結果、八比二、太平大勝、查寶豐隊係寶豐保險公司上海銀行及中國旅行社精銳所組成、個人技術均臻上乘、而太平隊在東華隊家將指導下、合作有方、終獲勝利、

京中正杯足球賽
軍校膺冠軍
四比零克輪渡觀者五千 十八日將對賽「十六隊」

本報南京十一日電 中正杯足球十日午後決賽、觀者五千人、黨政軍各部長全體會後首都賽會盛況、軍部及軍校又派樂隊到場助興、開賽後、軍校猛烈進攻、輪渡旅大信在內衛區域手球相吻、判罰十二碼、曲彥邦執法、馬到功成、紀錄遂開、旋曲在離門二十碼攻門、又告中的、上半時軍校以二對〇獲勝、下半時軍校勢焰仍熾、球即盤旋於輪渡腹地、王秉周攻門、王洪典反鉤、急救未曾得法、陽入自己門中、再失第三球、軍校歐陽康受創、生力軍劉玉良上場、任左內鋒、到任未久、卽建奇功、輪渡連失四球、並不氣餒、在最後二分鐘努力反攻、深入敵陣、殊有打破鴨蛋之希望、奈以操之過急、終成泡影、結果軍校以四對〇獲得中正杯、定十八日給獎、

▲軍校 程吉楷 孫玉琢 劉玉良 歐陽康 王秉周 高志 [illegible]
▲輪渡 [illegible]

該隊定十八日由加入比賽之十六隊中選精鋭、組織十六隊聯隊作友誼對抗、其陣容如下、[illegible]

「預備員」郭久伊(步校)、劉仁、(海濤)、李世昌(交二)、張籌徽(軍政)、陳德風(京郵)、孫燕謀(鹽務)、

上海籃球日記

上海籃球會昨晚五場均按序進行、麥令衣隊、七隊、夏光章華等獲勝、今晚比賽三場秩序如下、

美童－全黑 (乙)㈠五時半 周家祺
健美－菲隊 (乙)㈠六時半 樂秀榮
勇敢－大同 (甲)㈠七時半 邵樂平

(甲)麥令勝青光(四七)比(二〇)

麥令	犯	分
洛愛	〇	四
勒利士	〇	七
費乃滿	〇	七
民來	一	三
開登	〇	二
寧勒	〇	二
洛克	〇	十二
蘭自爾	〇	八
梅立台	〇	〇
梅拉克谷	〇	〇
共	一	四七

青光	犯	分
張錦祥	〇	二
翟鴻仁	〇	〇
陸大振	一	四
區鋼中	一	〇
伍繩武	一	〇
談建華	二	六
盧小培	二	八
共	六	二〇

上半時 麥令十九 青光十分
下半時 麥令廿八 青光十分

(乙)衣隊勝阜豐(三四)比(十九)

衣隊	犯	分
孜分梅	〇	八
孫鐵咸	〇	十
徐高業	〇	十
傅蓮鑫	一	二
孫同倫	一	十二
何祖熙	〇	五
郭慶餘	一	四
共	三	三四

上半時 衣隊十八 阜豐九分
下半時 衣隊三十六 阜豐十分

阜豐	犯	分
朱良臣	〇	二
徐存之	〇	十
韓洪文	一	三
方壽鑫	一	四
孫以芹	一	〇
王以德	〇	〇
共	三	十九

(乙)七隊勝南商(二七)比(二三)

七隊	犯	分
華玉林	二	九
梁潤維	三	六
陳祚良	二	二
宋啟后	一	三
董仲峯	二	七
共	十	二七

南商	犯	分
陳錦志	〇	七
胡碧耀	二	〇
姚光輝	三	五
吳子彬	二	四
蘇振通	〇	四
蔡演雄	二	三
共	九	二三

上半時 七隊十四 南商八分
下半時 七隊十三 南商十五分

(甲)夏光勝盧隊(三六)比(二六)

夏光	犯	分
鍾恩靈	一	十二
陳光球	〇	七
廖光鳳	〇	〇
郭開	一	八
李德生	四	二
陳鴻龍	四	六
共	十	三六

盧隊	犯	分
陳文奎	二	十二
馬澤人	一	十二
譚仲華	四	四
夏玉書	一	六
陳庸庵	一	〇
共	九	二六

上半時 夏光念三 盧隊念二
下半時 夏光十三 盧隊十四

(甲)華華勝同濟(四七)比(二三)

華華	犯	分
李念華	二	二十
馮敬禧	一	九
劉祥龍	一	二十
陳鏡恩	〇	四
陸寶慶	〇	四
共	四	四七

同濟	犯	分
季誠彪	〇	八
羅光偉	一	九
黎嗣林	〇	十三
舒昌椆	〇	二
曹玉鋼	〇	一
共	一	二三

上半時 華華十九 同濟十二
下半時 華華二八 同濟十一

籃球友誼賽 紅綠勝橄欖 三三比二九

紅綠籃球隊昨與橄欖隊之友誼賽於中華籃球房、觀衆頗多、雙方均有明星照耀也、競爭殊劇、妙極橫生、紅綠隊半以較佳、以三十三比二十九四分之勢獲勝、

紅綠	犯	分
葛元昌	〇	十二
陳潤卿	一	二
姚本一	〇	四
陳祚良	一	四
左文淵	二	二
龔稼農	一	一
王菊生	一	三
總結	六	三三

橄欖	犯	分
陳天國	二	十二
梁麗生	〇	四
海嘉豪	三	〇
張產仲	〇	六
胡業培	三	五
符保盧	〇	二
總結	八	二九

市體育場 工商足球昨賽

組	隊之勝負	成績
德	志勇勝同心	同心棄權
運	華南和花旗	〇比〇
運	青友勝聯誼	二比〇
業	明星勝輔導	輔導棄權
餘	逸明勝勇華	勇華棄權
動	強南和捷足	一比一
運	華商和飛公	二比二
員	青風勝惠光	三比一
步	斌麒勝毅祥	二比一

步兵甲勝月光 一比〇
書友勝聯 一比〇
本屆錦標賽中、以步字組最為強勁、而步字組中、以斌麒與毅祥二隊為勁敵、昨日曾引起觀衆之注意、斌麒隊人材平均、內衛尤堅、毅祥前鋒健強、故攻殺甚猛、兩隊之攻守旗鼓相當、上半時開始不久、斌麒佔先、射中一球、毅祥隊以後攻城略地、雖努力奪回失地、終不能得分、至最後五分鐘、斌麒又獲一球、而毅祥以一球敗北云、

澳洲橄欖球隊 勝全日學生軍

日聯社東京十一日電 結果十對八 澳洲學生足球隊、對全日本學生之最後比賽、已於十日午後二時半在神宮外苑競技場舉行、日本學生隊頗善戰、前半局以五對五同點數、至後半局、則以三對五敗於澳隊、總結為十對八、澳洲學生隊遂獲最後勝利、

教部令各省市
辦理職業師資登記

本報十日南京電 教部令各省市教廳局辦理職業師資登記、並設置經費支配標準辦法、終限十二日到二十日內呈送到部、

黃河水災救濟會
擬整個防堵計劃
決工款兼籌中央與地方合作 豫省等均贊同將呈中央核准

國府黃河水災救濟委員會委員長孔祥熙、會派該會委員兼總務組長孔祥榕、前往決口及被災各區、分別視察、最近該會擬有中央地方分工合作工款兼籌的整個計劃、行將呈請中央核准施行、日昨孔總視察祥榕來滬、記者以茲事關係重要、特往採詢經過情形、承發表談話如次、

工程計劃 略謂、堵築長垣馮樓決口、及石頭莊一處、水口門一帶、經察得、切口門一帶、存堤頂戶修堤、非兩岸修淤、河身成水、不需足以資挽救、其工程、被災地方、約需款一千五百萬元、洪水、兩岸預計此項[illegible]如東明、長垣、濮陽、孟津、張秋、滑縣、東平、陝縣、蘭封、范縣等、

人、不下數十萬、災民二百餘萬、損失不下二百萬萬元、經報告到會、奉孔委員長命擬具整個防堵計劃、乃擬具一種分工合作工款兼籌之辦法、通力合作、中央各省聯成一氣、所有堵口工程、仍照本會原議、歸本會工賑處辦理、以張紹悉、期於凌汛前、堵築完竣、至普通水利工程最近已由本會、如照黃河水利委員會主持辦理、現因冀魯豫各省應認工款、將來當由該會與各省河務局商同合作、其每年應辦春工、自應仍由各省河務局照舊辦理、原有防汛所需費用、擬除河務局特備臨時搶險費若干、

籌款辦法 [illegible]以應不時之需、亦屬無濟於事、凡屬工程、另撥專款、仿照[illegible]由郵電加捐、[illegible]於各省應擔負之河工款[illegible]水災附加捐、政府各就所轄地段、代保護本省之河堤、循河北、河南、山東三省政府、已先後與本會同意、由黃河水利委員會主席[illegible]、除河北、河南、山東各省政府、繼續辦理外、[illegible]（下略）

減低房租委員會
昨開緊急會議
因受水木業工會警告 特開會商討應付辦法

上海市減低房租委員會、前以市況蕭條、房租高昂、為謀維持市民生計、安定起見、發起減租運動後、各界紛起響應、不料前日忽有本市水木業職業工會、在報端刊登廣告、宣稱頃據全滬水木工人三十餘萬、紛來會聲請、以致房產公會、發生通告為房客組織減租委員會、一律停止建築、若一旦實行、直接間接即影響水木工人生計、建築材料營造商家、擾亂市面、莫此為甚、為特警告房客減租委員會、於滬埠三十萬水木工友、如何安排、職工衆多、將來發生糾紛、本會恐之力負責阻止、除囑各工友靜候答覆外、特此警告云云、該會以事出突兀、不能不籌商對付、因是特於昨日召開緊急會議、討論辦法云、

現代小孩無須再患出牙痛苦

現代小孩真是造化父母亦然當出牙時期作小孩不再痛苦失眠在父母不再憂煩熬夜凡茲磨難在備用嬰孩自己藥片之家均一掃而清之此藥片治理小兒出牙各症其效如神而其所以神效者却又不過清其內臟調其腸胃而已絕對不含絲毫麻醉有損之藥物如其他所謂安神藥者蓋其成分完全純潔無害功力平穩天然也
廣東汕頭整理招商局委員洪岡先生來書云「長男惠韋前因出牙困難致成熱症且兼脾道結滯無常屢藥無效乃試投嬰孩自己藥片隨見脾平熱退自是遂復其固有之康強矣實深可感特此函謝」
嬰孩自己藥片各藥房皆有出售或向上海江西路四五一號韋廉士醫生藥局函購每瓶七角六瓶三元五角郵費不取

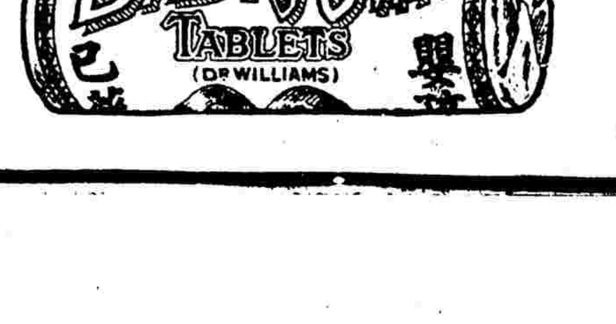

浦東與租界通話用
零肆號台工竣
已開始試線結果甚佳 電話局定十日內接管

交通部上海電話局浦東分局、自去年十一月三十日成立後、對於浦東越界電話七十八架、經上海電話局與上海電話公司商妥、由上海電話公司特裝設〇四號人工台一座、專供公共租界及法租界各用戶通話至浦東所用、今已裝竣、上海電話公司現已開始試線、聞結果甚佳、上海電話局決定於十日內接管、

如皋陸孩綁案
肉票昨在滬起出
案發歷三月前即挾來上海 約地勒繳票價按址拘獲匪犯

如皋人陸子才、年二十八歲、向住原籍第十四區迎風港一號、曾一度充保衛團團長、陸在原籍自建業產、其妻某氏、生有一子、名中葆、年甫五齡、家道裕如、乃為匪徒所覬覦、在

三月前 二十八日午夜、突有匪徒十餘人、持械至陸家、破扉而入、擊勢[illegible]

約在上海 海潮、逸海、當將陸子中葆、綁架而挾往上海、以後、該匪等、旋將該小肉票匿綁、以實勒索、久無消息、陸已投報該邑其縣、亦仍無妥善辦法、最近陸正思子心切、雖接匪函勒索票價洋萬七千元、並約地在法租界白爾路之武陵公寓接洽、陸即復報該邑公安局告投、

供綁架 [illegible]

匿居南市 [illegible]

華美獎學金
昨舉行給獎禮
假華安大廈舉行 由徐佩璜氏給獎

本市華美烟公司出品買司干香烟、[illegible]公司為提倡學術、獎勵文化起見、常年於月份撥款、以作獎學金之用、考取大學生十二名、高中學生十二名、給予是項獎金、昨假華安大廈舉行給獎典禮、到及格之大中學生二十餘人、及華美烟公司經理王永禧、陳鶴琴、何德奎、徐佩璜、潘公展、嚴諤聲等、由徐佩璜博士給獎、計大學部第一名得洋七百五十元、第二名各得二百五十元、第十二名得一百五十元、中學部第一名得洋二百五十元、第十二名各得一百五十元、均用上海銀行儲蓄券、分別簽名收訖、聞該公司於今年年底、仍擬繼續舉行云、

雜訊一束

中西藥房董監會議

中西大藥房昨日午後、在四馬路該公司、舉行董監聯席會、到有褚民誼、邵力子夫人等全體董監、決議、添設西門支店一處、及購置河間路房地產一塊、并一切進展計劃、念二年度決算[illegible]

上海及其聞人徵稿

本埠博物院路十九號上海美藝廣告公司、擬出版上海及其聞人一巨著、舉凡海上軍事政治教育實業等名家之生活軼事、及上海名勝照片、悉行搜入、自徵求以還、歷時半載、已發出第二次之徵求、主編者為前美國薛拉克斯大學中國文學史教授黃河清碩士、由該公司總經理葉史成經理余光超二君負責發行云、

民光中學立案照准

本埠愛而近路民光中學、本期始大加革新、增聘校董多人、改選丁默村氏為主席校董、并擴充專科、積極圖謀整頓、立案一節、已經市教育局批准、新舊諸生、莫不雀躍三百、深引為慶云、

永樂理髮室優待券

辣斐德路平濟利路口、第一五二號永樂男女理髮室、內部設備、衛生、電氣燙髮、剪修入時、各科專家、洗染、皆能、茲為開幕伊始、特定優待券、可將此則剪下、攜至該室理髮修面、概不收費云、

時事新報

中華民國念三年二月十二日 星期一

今日本刊一大張 本埠隨報附送不另取資

THE CHINA TIMES
LOCAL SUPPLEMENT
（本埠附刊）

館址上海山東路二二四號 電話九三二五三六六（四線轉接各部）

報名下 每天每方大洋十元
上封面 每版每天一百二十四元八角
特等（四十字高） 每行每天大洋六角
普通（二十字高） 每行每天大洋二角

中國人買中國貨 請到南京路大陸商場·電話（九二二八五）轉接各部

中國國貨公司

·本公司是全國最偉大最完備的國貨總庫·

一週紀念·大廉價·

▲土產部
烏鎮醬蹄醬鷄 廉價九折
蘇州猪油年糕 四斤一元
廣東香腸 每斤九角
（其他各地時鮮食品 按日運到非常便宜）

▲南貨部
江西新大香菰 每斤一元九角
怡和方醬油瓜子 四斤一元
湘潭蓮子 每斤五角六分
徽州蜜棗 每斤四角

▲火腿部
雪舫蔣腿 廉價八五折

▲糖果部
冠生園年糕果盤 非常特價

◀◀婦女飾物部▶▶
有意料不到的額外便宜
電木玉用品
·買一送一·買一送兩·
亞光出品 電玉美術檯燈（每具四元半） 電木熱水壺（每只五元半）

▲鞋帽部
各種新式呢帽 一律特別便宜
男女皮鞋 廉價八折

▲內衣部
鵝牌410衛生衫 每件一元
羊毛衫褲 每件四元九角五分

▲棉織品部
50' 織錦檯毯 每條四元五角
兒童提花圍涎 四只五角

▲化粧品部
三星·天香髮漿 每瓶四角五分 買一送一
二號白玉牙粉 每瓶二角五分

▲文具部
高等西式信箋 一元七本

▲電器部
一周紀念燈泡 半打五角

▲料器部
一周紀念·玻璃熱水紀念杯 半打三角半

▲花鳥部
梅椿 出租 廉價六折
名種金魚 異常特價
應時娛樂品…… 金錢炮 摜炮 明月 花筒 九龍等 一律特別廉價

禮券 ▼
以本公司禮券送人 即勸君親友服用國貨

排印恐有錯誤·當以各部標價爲準

芳草依舊回春，梅花自然到時香，

埃第康泰

暨高文全班美女合演傑作

羅宮綺夢

一年一出·愈出愈妙

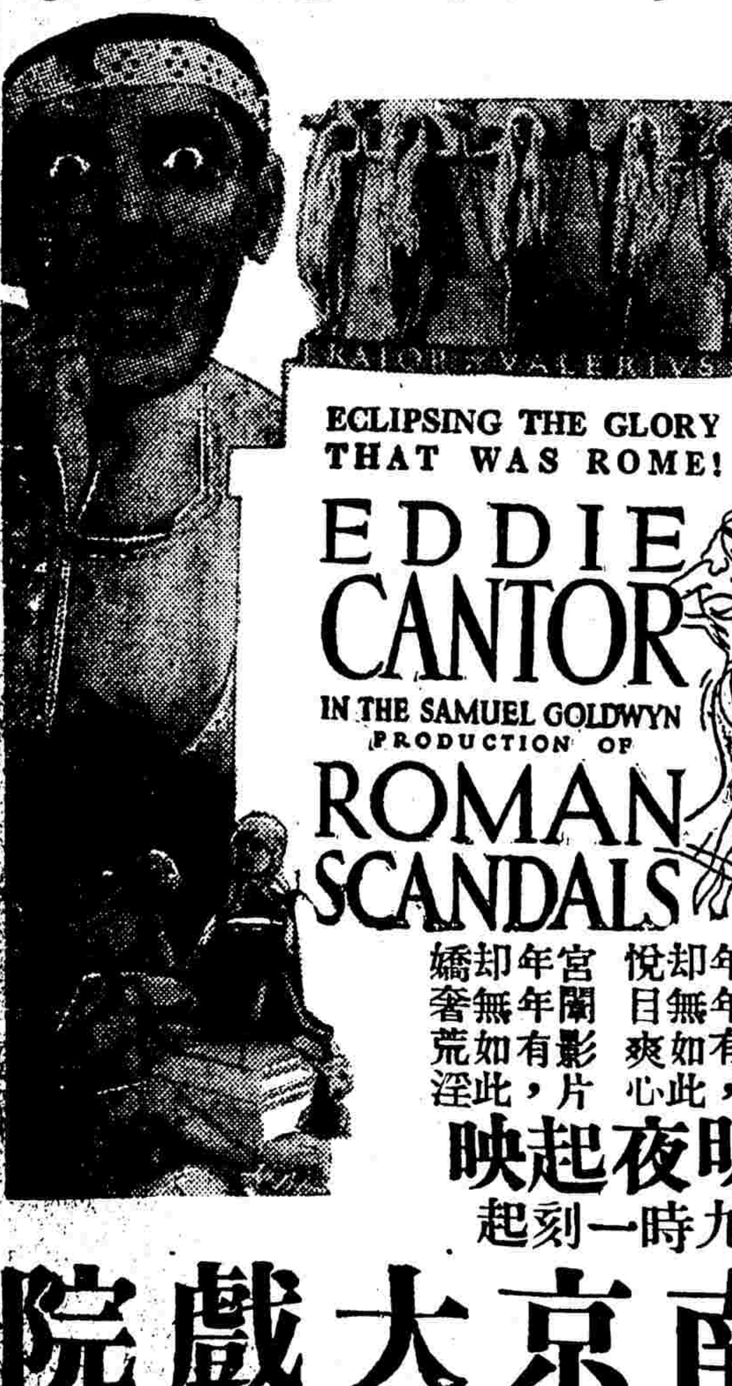

歌舞影片年年有，卻無如此悅目爽心
宮闈影片年年有，卻無如此嬌奢荒淫

明夜起映 九時一刻起

南京大戲院

提籃橋匯山路 電話三二五五〇號

百老匯大戲院

今天日夜開映四場 下午二時四時七時一刻九時一刻 價目小洋二角 兒童半價
葉一聲導演 國產片的別裁
王春元錢似鶯合演
奇趣橫生 緊張透頂 愛拉廷 刺激萬分 熱鬧異常
（即名著天方夜譚之神燈記）

二白渡橋南堍 電話一五〇〇〇　　蒲石路高子房對過 電話七四〇四一號

光陸·蘭心

(日)兩時半五時一刻(夜)九時　　(日)三時五時三刻(夜)九時半

今天兩院開映高蒙公司新貢獻
歡笑中帶着淚痕 滑稽中帶着辣味
悲歡哀樂感萬端
滑稽明星戈登哈苟 歌唱女星紫羅蘭
兩大舞台紅明星破例合作奇情傑構

漁村歌后

Violet Loraine in 「Britannia of Billingsgate」

把漁村風光破天荒搬上銀幕！
全片背景實地攝自別靈格市魚及高蒙攝影場

廢歷元旦起兩院換映世界名劇

劇力強大挑撥真情感
理智與情感的衝突 法律與愛情的鬥爭 忠信與虛偽的抗戰
幕幕表演 再接再厲
個個演員 數一數二

忠義

「LOYALTIES」 With Basil Rathbone

價目 光陸 日場樓下六角 樓上一元半 夜場樓下一元六角 樓上兩元 蘭心 日場樓上一元 樓下六角 夜場樓上二元 樓下一元六角

現代建築 精緻設備 藝術裝飾 低廉座價

祇有今天　北京路貴州路口

金城大戲院

電話九五五〇〇　祇有今天

開映時間：日戲 二時半 五時半 夜戲 九時一刻

▲座價一律 日夜四角六角八角 大洋▼

最後一天機會幸弗錯過
阮玲玉·林楚楚·鄭君里
黎鏗合演偉大傑作

人生

聯華光榮出品

明天起日夜開映

聯華影業公司又一偉大貢獻
影壇兩大藝人
阮玲玉高占非初度合作
黎鏗·妮娓娜配演

中西藝人會串 創國片未有之先例！

歸來

比較「人生」又是一種風味！

一切詳情請參閱今天「歸來」巨幅廣告

消寒俱樂部

★廢★歷★年★節★

在小世界附近

張雯

往年是也有着陰曆年的，可是往年的陰曆年的空氣沒有今年那般濃郁。

踏進了陳川路，商店的店堂裏已換上了新的中堂，新的對聯，點破了的「痿方」，店夥們的衣服全比往日清潔，從外到裡，經過了一番大掃除，面目煥然一新，店堂裏像是驟然一亮那般的。

天竹，臘梅，水仙，一大堆，一大堆的倚在牆旁，像高貴的婦女那般的，愛理不理的瞅着你，花販堆着笑，親暱地向高跟鞋太太，西裝少爺拉生意。

在雀牌店，眼鏡店的林中，花炮，九龍，大花筒，高高地，滿屋的堆積着，「三多集一春」，在這歲尾年頭，預備幹一筆好買賣，你瞧，現在已經很像是新年了，花炮店老闆眯着眼對着這堆積得高高底貨物笑，對着過往着的行人笑，必事可樂開啦。

在轉角上，賣蘭花的操着紹興口音說：

「先生，蘭花要哦？」

天竹，臘梅，水仙，擠擠的，排了隊，倚在墻旁，像高貴的婦人那般的，愛理不理瞅着你。

鳳陽婆拿着破瓢，在人的行列，車的行列中，活動着：「先生做做好事，把一個錢囉！」

赤着膊，頭上套上了有着六隻角的草圈，拿着破扇兒，肩膀一聳一聳的跑着：「烏居（龜）上街頭，聲音鬧端端，烏居年（尾）巴橄欖頭，胡椒眼睛滑溜溜，大烏居，登在四川峨嵋山，小烏居，登在陰溝洞裡吃泡飯，大烏居，那哼呌？介介，介，介，小烏居，那哼呌？尖，尖，尖，大小烏龜一道（齊）呌，介介介，尖尖尖，介介介，討仔一只銅板賣藥草，藥煞斷命烏居開年勿來討。」

「老闆，發財發財！千年難逢龍華會，百年難逢歲朝春，烏居一年只來一趟。」

福佑路上，天竹，臘梅，水仙，擠擠的，排了隊，倚在墻旁，像高貴的婦人那般的，愛理不理的瞅着你，

孩子們，大孩子們，怪起勁的打着「年夜鑼鼓」。花販可瞅着花發愁，難道有錢的老爺太太也鬧窮嗎？怎的這些東西老不會少下去。

往年是也有着陰歷年的，可是往年的陰歷年的空氣沒有今年那般濃郁。

寄雲的信

徐蔚南

（二十五）廟宇

雲雲：

附近海邊山上的廟宇共有四所，恰好二所在我寓所的左面，二所左右邊。寓所前的一片沙灘，鄉人稱做「王靈官地」，你便可猜測我們來此時，走到圓頂山脚下所遇到的一間破廟，一定就是那所王靈官廟了，不錯，正是王靈官廟，廟裏只有一個極窮苦的和尚，前幾日因痢疾而死了，現在爲一對窮夫婦和二個小孩所佔據著、到這廟裏燒香的，只在陰曆初一月半，在廟前放了一已絕無僅有了，據說早年張慕化香金的匾每次却只募得五六個銅元。由這所王靈官廟上去，到山頂上，便是那所中普陀下院，從我房裏北窗瞭望時，火黃色的牆壁倒很壯麗，可是走到廟裡才知道這是破得和王靈官廟已不相上下了。

寓所東面的二所廟宇，便像樣了。在蒲山之後育拱山前的小普陀，廟前有石砌的平臺，級二十餘級，山門裡有四大金剛，有皆大歡喜的彌勒佛。正殿很闊大，殿左右尚有廳堂樓房，正殿後便是山了。平時香火還有，逢到節令，更爲鼎盛。在蒲山之前，踞峙海中的外蒲山上，有中普陀寺，寺很廣大，但因爲要渡海過去，平日燒香的可說絕然沒有，只有在陰歷新年中和七月半中元節，才有從各地來的虔誠的香客渡海燒香。當家的和尚叫崑師太，和尚衣還很整潔，可見平日香客雖少，收入定還豐富，這和尚的談吐，倒還有點鄉下的和尚情態，不像那小普陀裏的年輕和尚只有鄉下而沒有和尚的神態了。我們第一天來此間，在黃山下看見巡警用稻草牽着的雅片和尚就是小普陀裏的住持了。據說這住持沒中用，實權握在一個老香伙的手裡。這個香伙，我常看見的，確然是老了，雖不大老於年紀，却已老於閱歷，老於唇上留了黑鬚了。前天，我從散步回來，到這小普陀裏去休息時，我向那香伙問於廟裏的情形。他便感慨地說：「自從民國以來，廟裏香火就衰了。前清時代香客天天都有，知縣老爺正月初一也來燒香叩頭。逢到觀音生日，八個鐵筒，香客還要搶奪，不够應用。現在民國世界了，打倒佛了。香火也就完了。今年夏天，只有從上海來的不著褲子只穿汗背心的恣洛女人來進，在嘻嘻哈哈，哎！這是民國世界啊！」我看他說話的口氣，眼睛裡的薄笑，唇上黑鬚微微的顫動，倒很像一個幽默家哪！

許藝員盆泉，爲名伶許杏官之孫，年方十九，工鬚生，唱做俱優，春間與程艷秋合演於京都，頗獲觀衆稱譽，并認爲晚近不可多得之人材。其最得意諸劇，如黃鶴樓，摩頂珠，文昭關，探母等，尤屬可貴。最近上海三星大舞台以重金聘請來滬，聞已定於廢曆元旦起，日夜登台演唱。左爲其劇照之一。

慶兒的新年

創作小說 （斯基作）

（一）

早晨，天才亮，八歲的慶兒就醒了。他記得昨天晚上媽對他說的話，說是今天是過年啦，有比去年還要好的新衣穿。過了年，就使慶兒感到最高興的事，因爲過年這幾天決不會挨爸爸的打，更不會挨半句兒的罵。媽媽，給的紅紙包兒的錢，儘可自由地拿去和隔壁的秀姐姐娥妹妹們去推牌九和擲骰子。還有新衣服穿，有花砲兒放。

昨夜就做了許多夢，夢見秀姐姐贏了他的錢，夢見放花筒燙了阿金的手。一早醒來，窗外撒着雪，樓上靜靜，連阿金也沒起來似的。想再睏，怎樣也睏不着，自己起來，又找不到襪子。祇得把頭園在被頭裡面耐着等。

隔壁房有掃地的聲音，他知道阿金起來了，他再也熬不住了，就輕輕的喊。

「阿金，你來！」

正在掃地的丫頭阿金想不到少爺這早就醒，跑進來笑瞇瞇的掀開慶兒的帳子！

「少爺，怎樣這早就醒，可是過年牽里穿新衣？」

慶兒的心事被她瞧破了，有點兒不好意思似的，却搖着頭，裝着正經的說：

「你去輕輕的看太太起來沒有？我想要起來哩！」

阿金微微的笑告訴太太說少爺醒了急得要起來。

慶兒的媽，原是醒的，聽見慶兒在隔壁房裡叫阿金就知道孩子急啦，然而天氣冷，早起沒有事兒。

慶兒聽見媽喊他的聲音，就喜歡得不得了，趕緊將頭伸出被頭喊着：

「媽我醒啦，你來替我穿新衣啦」。

媽笑了，爸也笑了。阿金也笑了，替他掛起着帳子。

「你穿了新衣要拜年呢」爸這樣說。

「拜爸和媽的年，秀姐姐的媽也拜」。

媽和爸笑了。

媽吃過了水烟，起來替慶兒穿上小小的袍子馬褂兒。

「媽我這樣像爸爸哩！」慶兒把臉湊在媽的臉上說，因爲他看見爸爸每天總是穿着馬褂兒的。

在穿衣的時候，媽叮囑他不要鬧皮，莫要鬧，媽弄好東西他吃，慶兒親着媽的臉，把小頭兒點着答應。

氣象報告

徐家匯天文台昨日下午四時三十分氣象預告云、山東四周、天晴而曇、有西北風、此間一帶、有東南風及西南風、長江流域、風勢不定、有朝霧、沿海及馬鞍之南、東北風及東南風不大、小低壓將過境、至台灣之北、向東北東行、昨日溫度、最高六十度又三、最低三十度又七、去年同日、最高四十七度又三、最低廿九度又三

招商局船期廣告

江順 快輪 准於二月十二日星期一晚開往漢口沿途各埠均靠 本輪電話八二二六〇

江新 快輪 准於二月十四日星期三晚開往漢口沿途各埠均靠

新江天 快輪 准於二月十三日星期二下午五時開往鎮海甯波 本輪電話八三二六五

海晏 快輪 准於二月十三日星期二晚直放溫州

公平 快輪 准於二月十三日星期二上午十時開往香港廣州

雲飛分站 電話 30189 星羅棋布 日夜服務

分類廣告

藥

男女皮鞋 粵東皮鞋公司 最新式樣保證舒適堅固永不走樣 霞飛路四七三號 電話八〇二八七

營業

冠生園 年糕果盤 家家需要 人人歡迎

飲食

感謝 治愈久年脫肛

鄙人體氣素弱，每逢大便，肛肌下墜，須用手納入，方能行動，今夏病後，肛肌脫下不能收縮，服藥無數，終難奏效，輾轉牀第，坐臥不安，嗣蒙友顧君力讚痔科專家朱蓀祚醫士祕製之脫肛丸，頗有奇效，彼內人產後脫肛，服該藥治愈，勸余購大盒二盒，照法送服，至次日肛肌縮入，連服旬日，便後未見脫落，迄今三月，從未復發，感激之餘，特登報端，揚而使同病者早離苦海耳●脫肛丸大盒二元四角小盒一元二角●外埠函購寄費加一●上海貴州路甯波路口●同仁醫藥所總發行●製藥所海甯路錫金公所東首●敬祀莊陳翰章謹啓

其他

●敬送古宮祕方●●衆送痔藥●●不取分文 治健忘早洩遺精能周精關敏思想神效驚人 敬托上海斜橋局門路一一三號傳濟局代送 函索即寄

古玩古畫珍貴首飾出讓 茲有家藏元明清三代古玩古如前朝大名家徐渭所繪蟹竹暨慈禧御筆大立軸等古玩元窰香爐明代成化年大花瓶等類頗多不克細載尚有珍貴首飾精圓珠項鍊等各界有性愛古玩者願割愛出讓乞惠函本報八十一號信箱轉古玩畫珠寶 掮客均不招接

光華大戲院 愛多亞路成都路口 電話三三五三〇
今天開映 惠爾勒 何爾塞 主演
胡調 驅散愁魔的鐵軍！
商店 播散笑料的天使！
院中水汀開放和暖如春
時間 三時 五時半 九時一刻
價目 日戲大洋二角 夜五角 一律角

中央運動場 回力球
今晚八時起賽
1 湯茂史 2 裘立陀 3 歐禮沙 4 依巴拉 5 拉蒙巧 6 杜拉地
1 卡禮加 2 依思高 3 海拉多 4 爾魁地 5 白羅地 6 加拉地
本場自備送客汽車 隨叫隨送 價目克己 每位半元
本場春季香檳定於本月念六日開彩 頭獎一萬五千元

永安天韻樓
門票每位（小洋）二角可以游覽全樓遊藝
◀大京班文武京戲▶
黃雲峯 周蘭芳 林素蘭 秦璧君 郭坤泉 陳吉瑞 譚紅梅 沈慧人 胡月山 陸子良 劉先臣 周克斌 印德山 趙君茂
全武行 連環計
永安天韻樓新柳社話劇 影戲場日夜開映
（日戲）陸鳳應 賣身葬父 （夜戲）老俠客 盜美人（月下）
世界偉大著名有聲巨片 一曲相思
中國最新軍事愛情名片 血花淚影
◀天韻樓鳳儀班▶
全體藝員合演
慶頂珠 別窰 貴妃醉酒 烏龍院 （頭二本）虹霓關 連營寨 六國封相

大光明 今天日夜開映 二時半 五時半 九時一刻 卻爾斯勞頓及卡洛朋白合演 回頭是岸 性的饑渴 愁的擴展

國泰 今天日夜開映 三時 五時半 九時一刻 約翰巴里摩亞及琵琵黛妮兒合演 人海滄桑 明天起映 阿麗思遊奇境記

卡爾登 今日開映 三時 五時半 九時一刻 孝爾門大傑作 情幻 廢曆元旦映 還我山河

上海 今天映 滑稽片 裙帶累 曾經入直夾層妙境

華德 今天起登台演 肉感的 大草裙舞 並加演 獨脚戲 痛哭王 无能 天女散花

巴黎 今天 三時 五時半 七時半 九時半 滑稽片 銀漢紅牆

大上海大戲院 西藏路南京路北首 電話九三三二二號
今天日夜開映 日戲 三時 五時半 （夜戲） 九時一刻
比一切馬戲好看百倍
馬與馬嚙！馬與獅鬬！馬與人拚！
千里駒

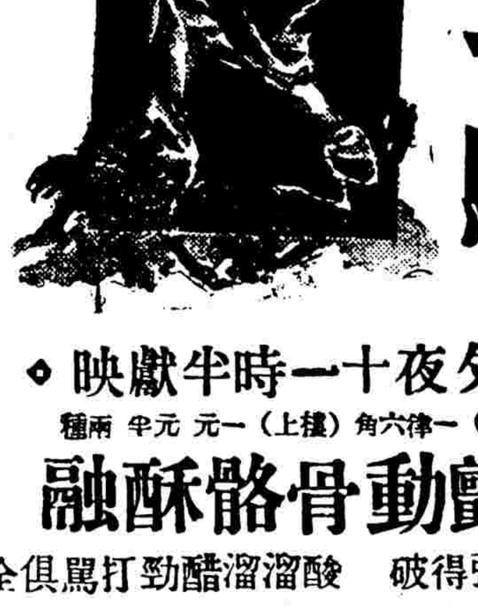

見所未見的驚心動魄奇險
◆廢歷除夕夜十一時半獻映◆
價目照舊（樓下）一律六角（樓上）一元 一元半 兩種
肉體顫動骨骼酥融
嬌滴滴臉寵吹得彈得破 酸溜溜醋勁打罵俱全
熱到骨子裏 克萊拉寶 頂尖熱女郎
主演其熱無比最新熱片之王
野姑娘

Clara Bow in 「Hoopla」
野性發作羅襦解 艷舞浪漫銷魂蝕骨
准廢歷元旦日夜開映

榮記 共舞台 電話 八四八〇八 八四七一八
古曆元旦 即二月十四號 日夜開演

中央大戲院 六馬路西雲南路口 電話九二七八〇號
時間 三時 五時半 九時一刻 三次
價目 樓下三角 樓上四角 月樓六角 一日例夜
今天開映聯華影業公司鉅片 除夕
同時并請銀月歌舞團少女表演 草裙艷舞比賽
夜場除此節目以外 再加聘滑稽家趙希希登台 蔣田奎表演

南京大戲院
今天日夜開映 日戲 二時半 五時半 夜戲 九時一刻
却爾勞登不朽大傑作
英宮艷史
Charles Lauchton in 「The Private Life Of Henry VIII」
綜一，娶后殺二廢一同半者，老一足交十桃運一風，世拳
其生六其，其，其，居夜一終者，足六年花，世流一糊，
孟子曰：望之不似人君，就之而不見所畏焉
加映 米老鼠主幹世界著名藝術大師
華德狄斯耐主演
全部五彩滑稽音樂童話畫片
笛聲班爛
「The Pied Piper」

天蟾舞台 地址四馬路雲南路 電話[illegible]
荀慧生 楊寶森
十四日戲全本鴻鸞禧 十四夜戲全本荀灌娘
十五日戲大英節烈 十五夜戲二春結婚
十六日戲全本虹霓關 十六夜戲全本埋香幻
十四日戲慶賀元旦 十四夜戲打棍出箱
十五日戲托兆碰碑 十五夜戲全本空城計
十六日戲全本連營寨 十六夜戲全本捉放曹

炳記 三星舞台 牛莊路七〇四號 電話九一〇五八號
（十四號日戲准演）
八百八年 五演月 大奔 遊洲城 新戲鳳 慶都關 賀元旦 麻姑獻壽 大蚚蜡廟 龍鳳呈祥
（十四號夜戲准演）
花蝴蝶 硃砂痣 奪頭彩 落馬湖 長板坡 三戲白牡丹 改良潞安州 御碑亭 天雨花

中西明星大會串！

聯華最新鉅片

阮玲玉・高占非

黎鏗　　妮姬娣娜

情緒充溢於畫面！力量直達你內心！

是偉大的藝術創作品　影壇增添了無限光榮！

是朱石麟最新成功作　影壇突起了生力異軍！

監製　羅明佑

編劇導演　朱石麟

歸來・似一朵艷麗鮮花，你會處處發覺它的美感！

歸來・似一陣深秋冷雨，你會處處發覺它的悲哀！

歸來

人間兩種靈性　異族兩個女性

她們的隔膜　正面衝突

她們的了解　自我犧牲

○是血淚所凝成
○有浩然之正氣
○是摯情所蘊蓄
○至誠感泣天人
○是倫理之冰鑑
○至性充乎天地
○是藝術之極峯
○情緒痛澈心脾

劇力之强，强於生命力！

劇情之柔，柔似春水情！

明日起映於**金城**大戲院

攝影　莊國鈞　佈景　吳永剛

阮高兩大藝人初次合作　空前未有　盛舉名貴　可知

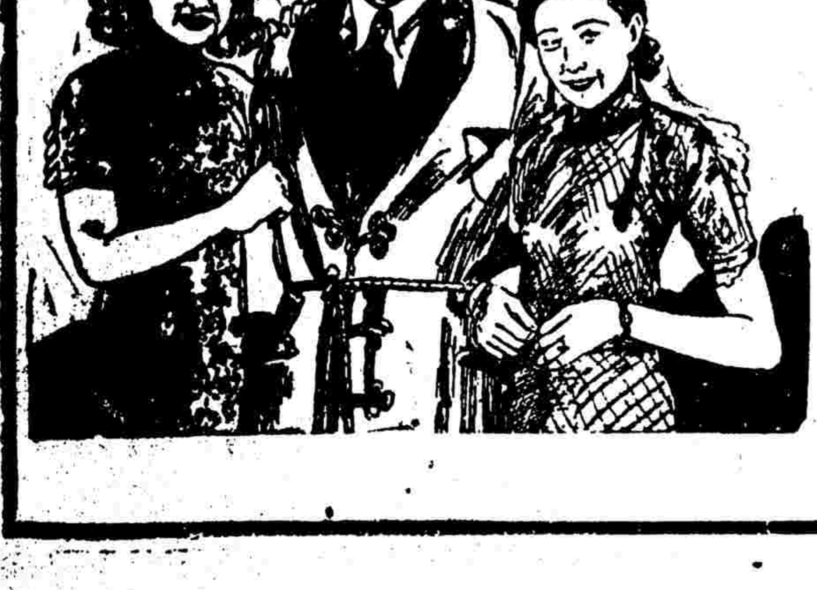

異族戀的苦悶　掀起情海波瀾！

母性愛的眞摯　造成絕世悲劇！

鉅片之標記

新光大戲院

廢曆元日起映

攝製時間經過一年‥

較「自由之花」更為美滿動人！

胡蝶一人兼飾兩角‥

表演成功超過她一切紀錄！

空前偉大!! 空前精湛!!

的是佳片!!! 允推傑作!!!

望眼欲穿的·明星影片公司的名貴出品來了！

鄭·正·秋·導·演 · 一·年·來·心·血·結·晶

姊妹花

胡蝶

宣景琳·鄭小秋 ‥主演

譚志遠 顧梅君 顧蘭君 徐莘園 謝雲卿 趙丹 袁紹梅 合演‥

全部對白歌唱有聲影片

刺激的！熱情的！

偉大的！眞摯的！

不看「姊妹花」，是觀衆無上的損失!!!

沒一幕不緊張刺激！

沒一段不委婉動人！

情感豐富，

故事曲折：

有操縱觀衆的魔力！

電一般的感動人心！

▫▫▫廢曆大年夜▫▫▫價目五角★七角★一元★歡迎定座▫▫▫

新光大戲院的榮譽貢獻

在一切國片之上——是明星的權威作

偉大精湛！

優美超特！

是：

鄭老夫子整年的心血結晶，

老牌皇后兩個階段的演出！

今天開映

英國滑稽鉅片

另外一種作風

另外一種演出

華爾斯傑作

辯才勝世

風趣無窮 滑稽透頂

是妙品是名片

姊妹花

鄭正秋 編劇 導演

宣景琳 胡蝶 鄭小秋 主演

全部對白歌唱有聲影片

明星影片公司出品

·請·注·意·公·映·日·期·及·地·點·

上海狐步舞！都會雙曲線！洋場裸體畫！街頭交響樂！

融光大戲院

電話四0四0二號　海甯路乍浦路口西首

今天二時 三時 五時一刻 七時一刻 九時一刻　價目二角 三角 五角 八角

無敵明星 范朋克 空前偉構

八十分鐘環遊全球記

Around the World in 80 Minutes

假地球為劇場 視五洲如玩物

浙江大戲院

電話九二八九七　四馬路浙江路

時間一時一刻 三時一刻 五時一刻 七時一刻 九時一刻　價目大洋二角 三角 四角

今日開映 哀豔聲白鉅片

牢獄鴛鴦

陰曆除夕大夜！九時一刻，十一時一刻，一時一刻起映湯斯密克主演！牧英國雄同時聘請麗琳歌舞班登台表演 春潮 裸舞